ΤΟ ΒΗΜΑ

ΙΔΡΥΤΗΣ : ΔΗΜ. ΛΑΜΠΡΑΚΗΣ
ΕΚΔΟΤΗΣ : Χ. Δ. ΛΑΜΠΡΑΚΗΣ
ΔΙΕΥΘΥΝΤΗΣ: Λ. Β. ΚΑΡΑΠΑΝΑΓΙΩΤΗΣ
ΔΙΕΥΘΥΝΣΙΣ ΣΥΝΤΑΞΕΩΣ: Γ. Θ. ΡΩΜΑΙΟΣ, Χ. Κ. ΜΠΟΥΣΜΠΟΥΡΕΛΗΣ
ΓΡΑΦΕΙΑ: ΧΡΗΣΤΟΥ ΛΑΔΑ — ΕΔ. ΛΩ 3
ΤΗΛΕΦ.: 3230.221 — 23 καὶ 3237.283 — 86
ΕΤΟΣ ΚΘ' ΑΡ. 8745. ΤΙΜΗ ΔΡΧ. 3

ΤΕΤΑΡΤΗ 28 ΝΟΕΜΒΡΙΟΥ
Ἀνατ. 7.19'. Δύσ. 5.07'
Σελήνη 4 ἡμερῶν
Στεφάνου τοῦ νέου

Ὁ βασιλεὺς Χουσεΐν ἀξιώνει ἐκπροσώπησιν τῶν Παλαιστινίων

— ΣΕΛΙΣ 8Η —

ΕΞΑΓΓΕΛΛΟΝΤΑΙ ΑΙ ΕΠΙΔΙΩΞΕΙΣ

Σήμερον μέ τάς προγραμματικάς δηλώσεις

Διά τῶν σημερινῶν προγραμματικῶν δηλώσεων τῆς νέας Κυβερνήσεως ἀναμένεται ὅτι θά προσδιορισθοῦν σαφῶς οἱ σκοποί καί οἱ στόχοι τῆς πρωτοβουλίας τῆς 25ης Νοεμβρίου 1973, ἡμέραν κατά τήν ὁποίαν, ὡς γνωστόν, διά τῆς ἐπεμβάσεως τοῦ συνόλου τῶν Ἐνόπλων Δυνάμεων κατηργήθη τό καθεστώς τοῦ κ. Γ. Παπαδοπούλου.

Αἱ προγραμματικαί δηλώσεις τῆς Κυβερνήσεως, ὡς ἔχει ἤδη ἐπισήμως προαγγελθῆ, θά ἀνακοινωθοῦν ὑπό τοῦ πρωθυπουργοῦ κ. Ἀδ. Ἀνδρουτσοπούλου, δι' ὁμιλίας του ἡ ὁποία θά μεταδοθῆ τήν 9.30 μ.μ. σήμερον δι' ὅλων τῶν ραδιοτηλεοπτικῶν δικτύων τῆς χώρας.

★ Ὡς πρός τό περιεχόμενον τῶν προγραμματικῶν δηλώσεων τῆς Κυβερνήσεως οὐδεμία πληροφορία παρεσχέθη ἐκ τῶν ἁρμοδίων πηγῶν. Βεβαίως, ὅμως, ὡς εἶναι φυσικόν, αἱ προγραμματικαί δηλώσεις τῆς Κυβερνήσεως θά πρέπει νά προσδιορίζουν τόσον τά κρίσιμα προβλήματα πού ἀντιμετωπίζει σήμερον ὁ τόπος (ὡς ἐπισημαίνεται εἰς τά διαγγέλματα τῶν Ἐνόπλων Δυνάμεων καί τοῦ Προέδρου τῆς Δημοκρατίας ἀντιστρατήγου Φαίδωνος Γκιζίκη) ὅσον καί τόν τρόπον ἀντιμετωπίσεώς των.

Ὁ κ. Κ. Ράλλης

Χθές ἐξ ἄλλου, ὁ ὑπουργός Προεδρίας τῆς Κυβερνήσεως κ. Κωνσταντῖνος Ράλλης, ἀναφερόμενος εἰς δημοσίευμα κυπριακῆς ἐφημερίδος περί δήθεν προσφάτων συνομιλιῶν του εἰς Παρισίους μετά τοῦ πρώην Πρωθυπουργοῦ κ. Κ. Καραμανλῆ, διέψευσε ταῦτο κατηγορηματικῶς. Ὁ κ. Ράλλης προσέθεσεν ὅτι ἔχει νά ἐπισκεφθῆ τήν γαλλικήν πρωτεύουσαν ἀπό τοῦ Ὀκτωβρίου τοῦ 1966.

Αἱ ξέναι κυβερνήσεις

Τό Ἀθηναϊκόν Πρακτορεῖον Εἰδήσεων μεταδίδει ἀπό τήν Βόννην ὅτι ἡ κυβέρνησις τῆς Δυτικῆς Γερμανίας ἐπέδειξε φρόνησιν εἰς τά πρῶτα της σχέδια ἐπί τῆς ἐξελίξεως τῆς ἐν Ἑλλάδι καταστάσεως. Οἱ ἐπίσημοι κύκλοι, οἱ ὁποῖοι ἀναμένουν, προφανῶς, νά ἴδοῦν, πῶς θά ἐξελιχθῆ περαιτέρω ἡ κατάστασις, ὑπογραμμίζουν, ὅτι πρόκειται, κυρίως, περί μεταβολῆς ἐσωτερικοῦ χαρακτῆρος, πού δέν θέτει ζήτημα ἀναγνωρίσεως τῆς νέας κυβερνήσεως. Πράγματι, ὅπως πολλαί χῶραι, ἡ Γερμανική Ὁμοσπονδιακή Δημοκρατία, ἀναγνωρίζει τά κράτη καί ὄχι τάς κυβερνήσεις.

Τό αὐτό πρακτορεῖον μεταδίδει ἀπό τήν Ἄγκυραν ὅτι «ὡς ἐθλοῦτο χθές ὑπό ἀγκύρου πηγῆς ἡ τουρκική κυβέρνησις φρονεῖ, ὅτι ἡ ἀναστροπή τοῦ καθεστῶτος Παπαδοπούλου εἶναι ἐσωτερικόν ζήτημα τῆς Ἑλλάδος. Ὑπό τῆς ἰδίας πηγῆς προσετίθετο, ὅθεν, ὅτι ἡ Τουρκία δέν νομίζει ὅτι ὀφείλει νά ἀναγνωρίση τό νέον καθεστώς καί θά ἀρκεσθῆ νά παρακολουθῆ τάς ἐξελίξεις».

Αἱ ἀνταποκρίσεις

Ἀνεξαιρέτως τῶν ἀνωτέρω ἐπισήμων ἀντιδράσεων, ὁ ξένος Τύπος συνέχισε καί χθές νά δίδη εὐρείαν δημοσιότητα εἰς τήν ἐπελθοῦσαν εἰς τήν Ἑλλάδα μεταβολήν καί νά δημοσιεύη μακράς ἀνταποκρίσεις ἐξ Ἀθηνῶν ὡς πρός τήν δημιουργηθεῖσαν νέαν κατάστασιν πραγμάτων.

Χαρακτηριστική εἶναι ἀνταπόκρισις δημοσιευομένη εἰς τό χθεσινόν φύλλον τῆς παρισινῆς ἐφημερίδος «Λέ Φιγκαρώ», εἰς τήν ὁποίαν σημειοῦται ὅτι «μετά τήν ἔντασιν, ἡ ὁποία εἶχεν ἐπικρατήσει εἰς τήν Ἑλλάδα ἀπό δύο ἑβδομάδων, ἕνα αἴσθημα ἀνακουφίσεως φαίνεται νά διακατέχη τόν πληθυσμόν. «Ἔφυγε, λέγουν, νά-ἕνα καλό πράγμα». Αἱ Ἀθῆναι σήμερον χωρίς στρατιώτας, χωρίς τεθωρακισμένα, χωρίς παρόταξιν ἀστυνομίας καί μέ τόν ἥλιον, ἐπανεῦρον τόν καθημερινόν των πρόσωπον. Οἱ ἄνθρωποι συνομιλοῦν ζωηρῶς εἰς τάς ὁδούς καί ἡ ραδιοφω-

→ Συνέχεια εἰς τήν = 2αν σελίδα

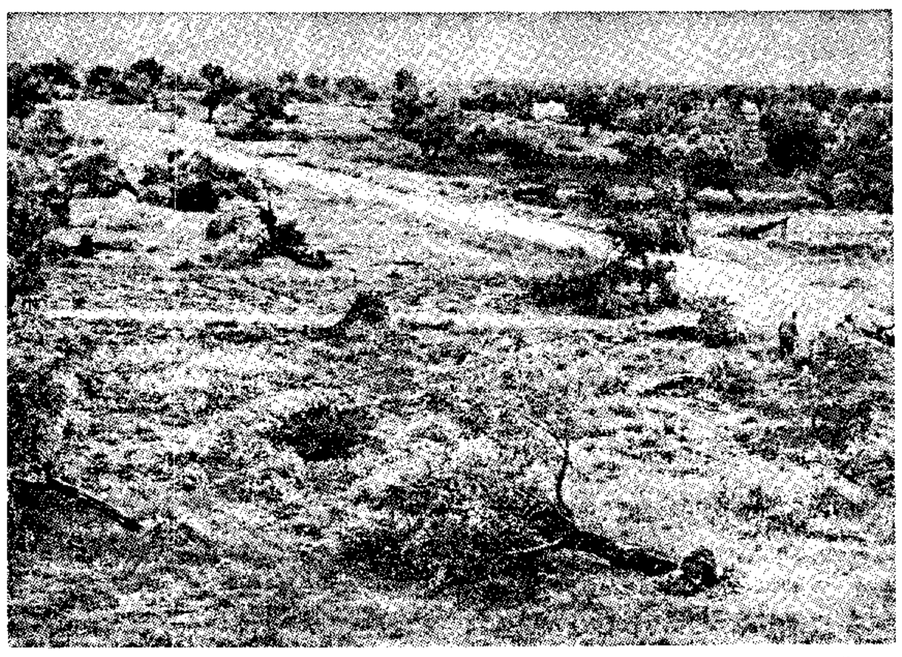

Ἡ φωτογραφία αὐτή εἶχε ληφθῆ τήν πρώτην ἡμέραν πού εἰσέβαλαν οἱ μπουλντόζες καί ἄρχισαν νά ξερριζώνουν τίς ἐλιές στήν Πάχη Μεγάρων

Ἀνακαλοῦνται αἱ ἀπαλλοτριώσεις διά τό διϋλιστήριον εἰς Πάχην Μεγάρων

ΑΝΕΚΟΙΝΩΘΗ ΧΘΕΣ ΕΙΣ ΤΟΥΣ ΚΑΤΟΙΚΟΥΣ ΥΠΟ ΤΩΝ ΑΡΜΟΔΙΩΝ ΥΠΟΥΡΓΩΝ

Ἡ Κυβέρνησις ἀνήγγειλε χθές εἰς συγκέντρωσιν κατοίκων τῶν Μεγάρων τήν ἀνάκλησιν τῶν γενομένων ἀπαλλοτριώσεων εἰς τήν περιοχήν Πάχης διά τήν ἐγκατάστασιν τοῦ διϋλιστηρίου τοῦ κ. Ἀνδρεάδη. Σχετικῶς ἐξεδόθη ἡ ἀκόλουθος ἀνακοίνωσις: «Οἱ ὑπουργοί Γεωργίας κ. Τζωρτζῆς Τζωρτζάκης καί Βιομηχανίας καί Ἐνεργείας κ. Κ. Κυπραῖος, κατόπιν ἐντολῆς τοῦ Πρωθυπουργοῦ κ. Ἀνδρουτσοπούλου μετέβησαν σήμερον (χθές) τήν ἑσπέραν εἰς «τά Μέγαρα, ὅπου ἐνώπιον ἀγκαίδους συγκεντρώσεως χιλιάδων κατοίκων τῆς πόλεως καί τῆς περιοχῆς, ἀνεκοίνωσαν τήν ἀπόφασιν τῆς Κυβερνήσεως περί ἀνακλήσεως τῆς ἀπαλλοτριώσεως ἀγροτικῶν ἐκτάσεων.

Κατ' ἀρχήν ὡμίλησεν ὁ ὑπουργός Γεωργίας κ. Τζωρτζάκης, ὁ ὁποῖος, ἀφοῦ μετέφερε τόν χαιρετισμόν τοῦ κ. Πρωθυπουργοῦ, ἀνήγγειλε τήν κυβερνητικήν ἀπόφασιν, τονίσας ὅτι διά τοῦ ληφθέντος μέτρου ἡ «γῆ περιέρχεται εἰς τούς πραγματικούς ἰδιοκτήτας τῆς» καί ὅτι «ὅταν οἱ ἀγρόται ἀγαποῦν, πράγματι, τήν γῆ θριαμβεύουν». Ἐν συνεχείᾳ, ὁ ὑπουργός Βιομηχανίας καί Ἐνεργείας κ. Κ. Κυπραῖος ἀνέγνωσε τό πλῆρες κείμενον τῆς κυβερνητικῆς ἀποφάσεως ἔχον ὡς ἀκολούθως:

«Ἡ Κυβέρνησις ἀπεφάσισε τήν ριζικήν καί ὁμεσον ἀντιμετώπισιν τοῦ χρονίζοντος προβλήματος τῶν ἀπαλλοτριωθέντων κτημάτων εἰς τήν περιοχήν Πάχης Μεγάρων.

Χωρεῖ ἤδη εἰς ἀνάκλησιν τῆς ἀπαλλοτριώσεως καί ἀναγγέλλει εἰς τούς δικαιούχους — ἰδιοκτήτας ὅτι δύνανται ἐλευθέρως καί ἀνεμποδίστως νά ἐπανεγκατασταθοῦν εἰς τάς περιουσίας των.

Καλεῖ ὅμως τούτους ὅπως ἀπόσχουν ἀπό πάσης πράξεως, ἡ ὁποία θά ἠδύνατο νά προκαλέση ζημίαν εἰς τά μέχρι τοῦδε ἐκτελεσθέντα ὑπό τῆς ἀναδάχου Ἑταιρείας οἱαδήποτε ἔργα, ὡς καί εἰς τάς ἐγκαταστάσεις, ἐργοτάξια καί μηχανήματα τῶν ἐργαλείων καί συνεργείων αὐτῆς ἢ τρίτων. Εἶναι ἀνάγκη νά παραμείνουν πάντα ταῦτα ἀβλαβῆ διά ν' ἀπογραφοῦν μέ ἀκρίβειαν.

Παρέχεται ἡ διαβεβαίωσις εἰς

→ Συνέχεια εἰς τήν = 2αν σελίδα

Συνεχές ὡράριον ἐπιβάλλει ἡ ἔλλειψις καυσίμων

● ΤΟΝΙΖΕΙ Ο ΠΡΟΕΔΡΟΣ ΤΟΥ Ε.Β.Ε.Α.

Ἡ ἔλλειψις καυσίμων ἐπιβάλλει τήν ἀνάγκην ἀλλαγῆς τοῦ ὡραρίου ἐργασίας, ὑποστηρίζει, διά χθεσινῶν δηλώσεών του, ὁ πρόεδρος τοῦ Ἐμπορικοῦ καί Βιομηχανικοῦ Ἐπιμελητηρίου Ἀθηνῶν κ. Ἰ. Καψελλόπουλος.

Εἰδικώτερον, ὁ κ. Καψελλόπουλος προτείνει τήν καθέρωσιν συνεχοῦς ὡραρίου, διά μέν τά δημόσια καί ἰδιωτικά γραφεῖα ἀπό 8 π.μ. ἕως 5 ἢ 5.30 μ.μ., διά δέ τά ἐμπορικά καταστήματα ἀπό 9 π.μ. ἕως 6.30 μ.μ., μέ βραχεῖαν διάλειψιν μεσημβρινήν διακοπήν.

Ὡς πρός τάς δημοσίας ὑπηρεσίας εἰδικώτερον, ὁ πρόεδρος τοῦ ΕΒΕΑ προτείνει νά καταργηθῆ ἡ ἡμιαργία, ἡ ὁποία ἔχει καθιερωθῆ ἀπό τά χρόνια τῆς Κατοχῆς.

Τέλος, προτείνει ὅπως καί οἱ κινηματογράφοι, τά θέατρα, τά κέντρα διασκεδάσεως κλπ. προσαρμόσουν ἀναλόγως τά ὡράρια λειτουργίας των, ὥστε νά κλείνουν ἐνωρίτερον, ὡς συμβαίνει ἀλλωστε καί εἰς πολλάς χώρας τοῦ ἐξωτερικοῦ.

Τελεσίγραφον θά ἀπευθύνουν οἱ Ἄραβες πρός τήν Εὐρώπην

ΑΠΕΙΛΟΥΝ ΝΕΟΥΣ ΠΕΡΙΟΡΙΣΜΟΥΣ ΕΙΣ ΤΟΝ ΕΦΟΔΙΑΣΜΟΝ ΜΕ ΠΕΤΡΕΛΑΙΟΝ

ΑΛΓΕΡΙ, 27 Νοεμβρίου. Ἰδιαιτέρα Ὑπηρεσία.— Μία Εὐρώπη παγωμένη ἀπό τήν ἔλλειψιν καυσίμων καί μέ τάς περισσοτέρας βιομηχανίας

Νυκτεριναί πληροφορίαι τοῦ Ἀσσοσιέιτεντ Πρές ἀπό τό Ἀλγέρι ἀναφέρουν ὅτι ἡ Σαουδική Ἀραβία ἐπρότεινεν ὅπως ἄρθοῦν οἱ περιορισμοί εἰς τήν ἀποστολήν πετρελαίου πρός ὅλας τάς χώρας τῆς Κοινῆς Ἀγορᾶς — ἐξαιρέσει τῆς Ὁλλανδίας — καί τῆν Ἰαπωνίαν, διά νά ἀνταμειφθοῦν διά τήν στροφήν των πρός τούς Ἄραβας. Ἡ πρότασις τῆς Σαουδικῆς Ἀραβίας ἐνεκρίθη εἰς προκαταρκτικήν σύσκεψιν τῶν Ἀράβων ὑπουργῶν Ἐξωτερικῶν εἰς τό Ἀλγέρι ἀλλά δέν ἐδόθη ἀκόμη ἡ τελική ἔγκρισις ἀπό μέρους τῶν Ἀράβων ἀρχηγῶν χωρῶν.

τῆς ἀπονεκρωμένας, φαίνεται ὅτι εἶναι ὁ προσεχής στόχος τῶν Ἀράβων, οἱ ὁποῖοι, χειριζόμενοι τό μέγα ὅπλον τοῦ πετρελαίου, θά ἐπιχειρήσουν νά ὑπαγορεύσουν τούς ὅρους των διά νά ἀπομονώσουν τό Ἰσραήλ.

Ἤδη, διπλωμάται μετέχοντες τῆς ἐνταῦθα παναραβικῆς διασκέψεως κορυφῆς, δέν ἀποκρύπτουν τήν ἀποφασιστικότητα νά φθάσουν μέχρι τελεσιγράφου πρός τήν Δ. Εὐρώπην, προκειμένου νά διακόψη αὕτη τήν ὑποστήριξίν της πρός τό Ἰσραήλ, διά νά μήν ἀντιμετωπίση ἀκόμη σκληρότερον «μποϋκοτάζ» πετρελαίου.

Εἰς κατ' ἰδίαν καί ὁμοσίας ἀνακοινώσεις των, οἱ Ἄραβες ἡγέται διευκρινίζουν ὅτι ἡ Εὐρωπαϊκή Κοινότης μᾶλλον παρά οἱ ΗΠΑ θά ἀποτελέση τόν ἄμεσον στόχον των εἰς τήν ἐξάρμησιν διά τήν ἀπομόνωσιν τοῦ Ἰσραήλ, διότι ἡ Εὐρώπη ἐξαρτᾶται περισσότερον ἐκ τοῦ ἀραβικοῦ πετρελαίου παρ' ὅσον οἱ Ἀμερικανοί.

Κατά καλῶς πληροφορημένας πηγάς, οἱ Ἄραβες ἔχουν συμφωνήσει διά μίαν συνεχῆ καί, ἄν παραστῆ ἀνάγκη, πλέον ἐκτεταμένην χρῆσιν τοῦ ὅπλου τοῦ πετρελαίου ἐναντίον τῶν φίλων τοῦ Ἰσραήλ.

Ἀλλά ἀπό τούς Ἄραβας ἐξαγωγεῖς πετρελαίου ἐζητήθη νά καταβάλουν εἰδικάς προσπαθείας διά νά ἀποτραπῆ τό «μποϋκοτάζ» πού θά ἐπηρέαζε τήν Γαλλίαν καί ἄλλας φιλικάς χώρας. Ἀντιθέτως, αἱ ἀπαγορεύσεις ροῆς πετρελαίου ἀναμένεται ὅτι θά ἐνταθοῦν εἰς ὅ,τι ἀφορᾶ τήν Ὁλλανδίαν καί τήν Ἀμερικήν.

Συμφώνως πρός πηγάς τῆς ἐνταῦθα διασκέψεως, εἰς ἔκθεσιν συνταχθεῖσαν ὑπό τῶν Ἀράβων ὑπουργῶν Ἐξωτερικῶν, ζητεῖται ρητῶς ὅπως αἱ εὐρωπαϊκαί χῶραι ὄχι μόνον διακόψουν πᾶσαν στρατιωτικήν καί οἰκονομικήν βοήθειαν πρός τό Ἰσραήλ, ἀλλά ὅπως ἄρουν ἐπίσης τήν ἀπαγόρευσιν τῆς ἐξαγωγῆς ὅπλων εἰς τόν ἀραβικόν συνασπισμόν. Τό αἴτημα τοῦτο διεμορφώθη ἐν ἄψει τῆς συνόδου τῆς ΕΟΚ τήν 14 Δεκεμβρίου εἰς Κοπεγχάγην.

Ὁ πρόεδρος τῆς Ἀλγερίας κ. Μπουμεντιέν ἐχαρακτήρισε τήν δυτικήν ἐνεργειακήν κρίσιν ὡς «ἀνεπίλυτον» ὑπό τάς παρούσας συνθήκας. «Αἱ δυσχέρειαι τάς ὁποίας ἀντιμετωπίζουν σήμερον οἱ Εὐρωπαῖοι καί οἱ Ἀμερικανοί εἶς τινας ζωτικούς τομεῖς καί τά ἀνεπίλυτα προβλήματα τῶν ἡγετῶν των εἰς τόν τομέα τῆς ἐνεργείας, θά ἀναγκάσουν τούς διαβιοῦντας ἐν πολυτελείᾳ, ἀνέτει καί ἀδιαφορίᾳ, περί τῆς τύχης τῆς ἀνθρωπότητος, νά διερωτηθοῦν περί τῶν αἰτίων τῆς δοκιμασίας αὐτῆς», εἶπεν ὁ κ. Μπουμεντιέν εἰς τόν λόγον του.

Ἀλλά οἱ Ἄραβες στρέφονται καί ἐναντίον τῆς Ρουμανίας, τῆς μοναδικῆς κομμουνιστικῆς χώρας τῆς ἀνατολικῆς Εὐρώπης, πού διατηρεῖ σχέσεις μέ τό Ἰσραήλ. Οἱ Ἄραβες, λέγουν αἱ πηγαί τῆς διασκέψεως, θά ζητήσουν ἀπό τήν κυβέρνησιν Τσαουσέσκου τήν διακοπήν τῶν διπλωματικῶν καί οἰκονομικῶν σχέσεων μετά τοῦ Ἰσραήλ.

Εἰς τό Παρίσι, οἱ συσκεφθέντες ἐκεῖ πρόεδρος Πομπιντοῦ καί καγκελ-

→ Συνέχεια εἰς τήν = 2αν σελίδα

Ὁ βασιλεὺς Φεϊζάλ τῆς Σαουδικῆς Ἀραβίας καί ὁ Πρόεδρος τῆς Αἰγύπτου Σαντάτ κατά τήν χθεσινήν δευτέραν ἡμέραν τῆς ἀραβικῆς διασκέψεως κορυφῆς. (Τηλεφωτογραφία: Α.Π.Ε. — U.P.I.)

Ἡ Σύνοδος ἐνέκρινε ὁμοφώνως τήν ὁρκωμοσίαν τοῦ Προέδρου ἀπό τόν Μητροπολίτην Ἰωαννίνων

ΑΠΕΡΡΙΨΕ ΤΗΝ ΔΙΑΜΑΡΤΥΡΙΑΝ ΤΟΥ κ. ΙΕΡΩΝΥΜΟΥ

Ἡ Ἱερά Σύνοδος ἐνέκρινε χθές τήν πρᾶξιν τοῦ μητροπολίτου Ἰωαννίνων κ. Σεραφείμ, ὁ ὁποῖος προέβη τήν παρελθοῦσαν Κυριακήν εἰς τήν ὁρκωμοσίαν τοῦ νέου Προέδρου τῆς Δημοκρατίας καί τῆς νέας Κυβερνήσεως.

Οὕτω, διά τῆς χθεσινῆς ὁμοφώνου ἀποφάσεως ὅλων τῶν μελῶν τῆς Διαρκοῦς Ἱερᾶς Συνόδου ἐκαλύφθη πλήρως ὁ μητροπολίτης Ἰωαννίνων κ. Σεραφείμ καί δέν ἐγένετο δεκτόν τό ὑποβληθέν προχθές εἰς τήν Ἱεράν Σύνοδον αἴτημα τοῦ κ. Ἱερωνύμου, ὅπως ἐπιβληθοῦν κυρώσεις κατά τοῦ κ. Σεραφείμ διότι οὗτος ἄνευ γνώσεως καί ἀδείας τοῦ κ. Ἱερωνύμου προέβη εἰς τήν ὁρκωμοσίαν τοῦ νέου Προέδρου τῆς Δημοκρατίας καί τῆς νέας Κυβερνήσεως.

Τό ἀνακοινωθέν

Ἡ Ἱερά Σύνοδος ἐξέδωσε χθές τήν μεσημβρίαν τό ἀκόλουθον ἀνακοινωθέν:

«Ἡ Ἱ. Σύνοδος κατά τήν σημερινήν Αὐτῆς συνεδρίαν ἀφοῦ ἐνημερώθη ὑπό τοῦ Σεβασμιωτάτου Μητροπολίτου Ἰωαννίνων κ. Σεραφείμ περί τῆς ὑπ' αὐτοῦ ὁρκωμοσίας τοῦ νέου Προέδρου τῆς Δημοκρατίας καί τῆς νέας Κυβερνήσεως, ἔκρινεν, ἕνεκα τῶν ἐκτάκτων ἐθνικῶν περιστάσεων ὑφ' ἃς εὑρέθη ἡ Πατρίς κατά τήν 25.11.1973, ὀρθῶς ὁ Σεβ. Ἰωαννίνων κληθείς ὑπό τῶν Ἐνόπλων Δυνάμεων τοῦ Ἔθνους ἀντιπεκρίθη εἰς τήν ἀνάγκην ὅπως ἡ χώρα ἀποκτήσῃ νομίμους ἀρχάς καί ἐξουσίας, ἐπιτελέσας οὕτω τό ἐθνικόν αὐτοῦ καθῆκον.

Κατπιν ταύτου ἡ Ἱ. Σύνοδος ἐνέκρινε τήν πρᾶξιν τοῦ Σεβ. Ἰωαννίνων θεωρήσασα ἅπαντα τά ὑπ' αὐτοῦ γενόμενα ὡς καλῶς πραχθέντα. Ἐπίσης ἀπεφάσισεν ὅπως ἀπευθύνη τηλεγράφημα πρός τόν νέον Πρόεδρον τῆς Δημοκρατίας καί πρός τήν Κυβέρνησιν ἐπί τῇ ἀναλήψει τῶν καθηκόντων αὐτῶν εὐχομένη ὑπέρ ἐνισχύσεως καί ἐπιτυχίας αὐτῶν εἰς τό ἐπίμοχθον ὑπέρ τῆς ἑνότητος τοῦ λαοῦ καί τῆς σωτηρίας τοῦ Ἔθνους ἔργου των».

Ἡ χθεσινή συνεδρίασις

Ἡ χθεσινή συνεδρίασις τῶν μελῶν τῆς Ἱερᾶς Συνόδου ἐγένετο ὑπό τήν προεδρίαν τοῦ μητροπολίτου Κελαβρύτων κ. Γεωργίου.

Ὁ κ. Ἱερώνυμος δέν προσῆλθε χθές εἰς τήν τακτικήν συνεδρίασιν,

→ Συνέχεια εἰς τήν = 2αν σελίδα

Προήχθη εἰς Στρατηγόν ὁ Πρόεδρος κ. Γκιζίκης

ΠΡΟΗΧΘΗΣΑΝ ΚΑΙ ΕΠΤΑ ΥΠΟΣΤΡΑΤΗΓΟΙ

Διά τοῦ ὑπ' ἀριθμ. 238)1973 Νομοθετικοῦ Διατάγματος προήχθη εἰς τόν βαθμόν Στρατηγοῦ ὁ Πρόεδρος τῆς Δημοκρατίας κ. Φαίδων Γκιζίκης.

Ἡ προαγωγή του αὕτη κατέστη ἀναγκαία, κατόπιν τῆς προαγωγῆς τοῦ νεωτέρου του Ἀρχηγοῦ τῶν Ἐνόπλων Δυνάμεων εἰς τόν βαθμόν τοῦ Στρατηγοῦ.

Χθές τήν πρωΐαν, ἐξ ἄλλου, συνῆλθε ὑπό τήν προεδρίαν τοῦ Ἀρχηγοῦ τῶν Ἐνόπλων Δυνάμεων στρατηγοῦ κ. Γρηγ. Μπονάνου, τό Ἀνώτατον Συμβούλιον τῶν Ἐνόπλων Δυνάμεων, διά τήν κάλυψιν τῶν δημιουργηθεισῶν, ἐκ τῶν τελευταίων μεταβολῶν κενῶν θέσεων ἀντιστρατήγων καί ὑποστρατήγων.

Τό Συμβούλιον προήγαγεν εἰς τόν βαθμόν τοῦ ἀντιστρατήγου τούς κάτωθι ὑποστρατήγους: Ὄθωνα Κυριακόπουλον, Κωνσταντῖνον Ραψομανίκην, Ἰωάννην Ντάδσον, Γεώργιον Τζοβέλαν, Μιχαήλ Πολυκανδριώτην, Γεώργιον Ραγγούσην καί Νικόλαον Μιγδάλην.

Ὁμοίως προήγαγεν εἰς τόν βαθμόν τοῦ ὑποπτεράρχου τούς ταξιάρχους Ἰωάννην Κοτσολάκην καί Χριστόδουλον Μέγγουλην.

● Ὁ ἀρχηγός τῆς Ἀεροπορίας ἀντιπτέραρχος κ. Ἀλέξανδρος Παπανικολάου, ἀνέλαβε χθές τήν πρωΐαν ἐπισήμως τά καθήκοντά του. Κατά τήν προσέλευσίν του εἰς τό Ἀρχηγεῖον τῆς Ἀεροπορίας, τόν ὑπεδέχθησαν ὁ ὑποπτέραρχος κ. Μωραΐτης καί ὁ μετ' ὀλίγον προαχθεῖς εἰς τόν βαθμόν τοῦ ὑποπτεράρχου κ. Κοτσολάκης. Τιμάς ἀπέδωσαν τμῆμα σμηνιτῶν καί ἡ μουσική τῆς Ἀεροπορίας. Ὁ ἀρχηγός τῆς Ἀεροπορίας ἀφοῦ ἐπθεώρησε τό πρός ἀπόδοσιν τιμῶν τμῆμα, μετέβη ἐν συνεχείᾳ εἰς τό γραφεῖον του καί εἶχε συνεργασίαν μετά τῶν ἐπιτελῶν του ἐπί ὑπηρεσιακῆς φύσεως θεμάτων.

Νέα ἀκτινοθεραπεία γιά τόν καρκίνο μέ μικροπυρηνικές ἐκρήξεις σωματιδίων

ΝΕΑ ΟΡΛΕΑΝΗ, 27 Νοεμβρίου. Ἰδιαιτέρα Ὑπηρεσία. — Νέα ἐποχή στήν ἀκτινοθεραπεία τοῦ καρκίνου, προαναγγέλλουν οἱ μικροσκοπικές καί ἀνάδυμες πυρηνικές ἐκρήξεις, πού ἐπενόησαν οἱ ἐρευνητοί στήν ὁλομέτωπη ἐξόρμησή τους κατά τῶν διαφόρων μορφῶν τοῦ καρκίνου. Μέ τίς νέες αὐτές ἀσφαίρες τῶν ἀκτινοβολιῶν» ὄχι μόνο παραδλάπτονται λιγότερο οἱ γειτονικοί πρός τούς καρκινοπαθεῖς ἱστοί, ἀλλά καί ἐπιτυγχάνονται πολύ καλύτερα ἀποτελέσματα, σέ σύγκριση μέ τίς ἀκτῖνες Χ καί τίς γάμμα — ἀκτῖνες.

Ἡ νέα ἀκτινοθεραπευτική ἀγωγή πραγματοποιεῖται μέ οὐδετερόνια, ἕνα ἀπό τά βασικά σωμάτια τοῦ ἀτόμου. Τά οὐδετερόνια ἐκταξεύονται μέ μεγάλη ταχύτητα μέσα στούς καρκινικούς ἱστούς μέ ἀποτέλεσμα νά συγκρούωνται μέ τούς πυρήνες τῶν καρκινικῶν κυττάρων καί νά τούς ἀνατινάσσουν. Ἰδιαίτερα ἐνθαρρυντικά εἶναι τά ἀποτελέσματα, πού σημειώθηκαν μέ τήν οὐδετερονοθεραπεία κατά τοῦ καρκίνου τῆς κεφαλῆς καί τοῦ αὐχένος. Ἡ νέα αὐτή θεραπευτική ἀγωγή ἔχει μόλις ἀρχίσει νά ἐφαρμόζεται στίς Ἡνωμένες Πολιτείες, τήν Ἀγγλία καί τόν Καναδᾶ.

Ἄλλη μιά νέα ἀκτινοθεραπεία τοῦ καρκίνου ἔχει τήν καταδολή της μέσα σέ αὐτή τήν ἴδια τήν ἐσωτερική δομή τῶν ἀτόμων. Πραγματοποιεῖται μέ τήν χρησιμοποίηση ἀρνητικῶν π—μεσονίων, τῶν σωμαστίων τοῦ εἶναι γνωστά καί σάν «πιόνιον», προβλέπεται δέ ὅτι τά ἀποτελέσματα θά εἶναι ἀκόμη καλύτερα τῶν οὐδετερονίων.

Πάνω ἀπό 500 εἰδικοί ἀκτινοθεραπευταί ἄκουσαν τίς σχετικές συγκλονιστικές ἐκθέσεις γιά τή νέα αὐτή ταχυική στή πρόσφατη ἐτήσια σύνοδο τῆς Ἀμερικανικῆς Ἑταιρείας Ἀκτινοθεραπευτῶν, πού συνῆλθε στή Νέα Ὀρλεάνη. Ἀρμόδια προσωπικότης παρετήρησε πώς ἡ νέα αὐτή ἀκτινοθεραπευτική ἀγωγή «ἐνδεχομένως νά ὁδηγήση στίς δραματικώτερες ἀλλαγές στή θεραπεία τοῦ καρκίνου» καί ἰδιαίτερα γιά ὡρισμένες μορφές προχωρημένου καρκίνου, πού δέν ἔχουν διασπαρῆ ἀκόμη.

Πολλές ἑκατοντάδες καρκινοπαθῶν στήν Ἀγγλία καί τίς Ἡνωμένες Πολιτείες ἔχουν ὑποστῆ αὐτή τή θεραπεία μέ ποικίλα ἀποτελέσματα. Ἡ πλέον ἐκτεταμένη χρησιμοποίησις τῶν οὐδετερονίων μέχρι τώρα ἔχει γίνει στό Νοσοκομεῖο Χάμμερσμιθ τοῦ Λονδίνου ὑπό τήν διεύθυνση τῆς Δρος Μαίρη Κάτεραλλ. Τριακόσιοι περίπου καρκινοπαθεῖς — οἱ περισσότεροι ἀπ' αὐτούς ἡλικιωμένοι — ἔχουν θεραπευθῆ.

Ἰδιαίτερα καλά ἀποτελέσματα σημειώθηκαν κατά τήν θεραπεία τοῦ καρκίνου στό κεφάλι καί τόν αὐχένα ὅπως ἐπίσης καί τῆς παρωτίδος, πού δέν προσφέρεται σέ ἄλλες μορφές θεραπείας. Ἐπίσης καλά ἀποτελέσματα σημειώθηκαν καί κατά τήν θεραπεία ὄγκων τῶν στιελογόνων ἀδένων.

Ἡ ταχύρρυθμη καρκινοθεραπεία μέ οὐδετερόνια δέν ἀποτελεῖ βεβαίως πανάκεια γιά ὅλες τίς μορφές τοῦ καρκίνου, προειδοποιεῖ ἡ Δρ Μ. Κάτεραλλ. Ἡ χρησιμοποίησή της περιορίζεται σέ ὡρισμένους μόνο ὄγκους καί σέ συγκεκριμένα μέρη τοῦ σώματος. Ἴδια σχεδόν ἀποτελέσματα ἔχουν ἐπιτευχθῆ καί στίς Ἡνωμένες Πολιτείες στό νοσοκομεῖον Ἄντερσον καί τό Ὀγκολογικό Ἵνστιτοῦτο τοῦ Χιούστον. Ἐν τῷ μεταξύ, τά κέντρα τῆς νέας ἀκτινοθεραπείας ὑπολογίζεται σύντομα νά φθάσουν τά πενήντα σ' ὅλη τή χώρα.

Γενικώς πιστεύεται ὅτι τά πιόνια ἔχουν ὡρισμένα πλεονεκτήματα ἔναντι τῶν οὐδετερονίων. Μεταξύ ἄλλων εἶναι καί ἡ ἱκανότης τους νά μεταφέρουν ποικίλες ποσότητες ἐνεργείας σέ διαφορετικά σημεῖα τῶν ὄγκων. Γι' αὐτό καί εἶναι πολύ πιθανόν τά πιόνια νά ἐπιθληθοῦν τῶν οὐδετερονίων παρά τό γεγονός ὅτι στοιχίζουν πολύ ἀκριβώτερα.

ΣΤΟ ΠΕΡΙΘΩΡΙΟ ΤΗΣ ΖΩΗΣ

Νέος κόσμος, νέοι γάμοι

ΕΧΑΣΤΕ ἐκεῖνα πού ξέρατε. Ἡ χτεσινή ἀλήθεια δέν εἶναι καί ἀλήθεια τοῦ σήμερα. Τόν τάφο τοῦ ἔρωτα ἔθλεπαν οἱ προηγούμενες γενεές στό γάμο. Τήν ἑπομένη τοῦ μυστηρίου ὁ ἐνταφιασμός τῆς ἀγάπης. Δέν ἐλειπαν οἱ ἐξαιρέσεις. Ὁ κανόνας ὅμως ἤθελε τήν καθαγίασιν τῶν συναισθηματικῶν ἐνδιαφερόντων νά διαδέχεται ἡ ἀθυμία, ἡ ψυχρότητα, ἡ ἀπάθεια· συχνά καί ἡ ἀντιπάθεια. Θάλεγε κανείς ὅτι στό νυφικό θάλαμο καραφυλακτοῦσε ἡ πυροσβεστική ἀντλία, γιά νά σβήνη, ὕστερ' ἀπό τίς ἀρχικές ὁμιλίες τῶν συζύγων, τίς φλόγες τῶν αἰσθήσεων καί νά μή ἀπομένουν παρά οἱ στάχτες στόν τόπο τῆς πυρκαϊᾶς.

Θλιβερές προσνεύσεις, ἀπογοητεύσεις, ἀνεπάρκειες, ἔλλειψη συντονισμοῦ στό διάλογο τῶν δύο